

SPRIMONT **INFOS**



Jun 2022

Actu communale : Charte de ruralité

5

DOSSIER SPECIAL : Urbanisme

7

Enseignement : les écoles de Sprimont

15

Sommaire

ACTUALITÉ COMMUNALE

Les brèves du Conseil communal du 25 avril 2022
 Les brèves du Conseil communal du 30 mai 2022
 Charte de ruralité
 Plan vague de chaleur

LES TRAVAUX DE MA COMMUNE

Préau de l'école du Centre
 Marquages au sol

DOSSIER SPÉCIAL URBANISME

Les différents outils d'aménagement du territoire et d'urbanisme
 Procédures et délais des demandes de permis d'urbanisme
 Intégration des charges environnementales

LA VIE AU VERT

Concours photo Natagora

SPORT

Sprimont reçoit le label ADEPS

CENTRE D'INTERPRÉTATION DE LA PIERRE

Les Éphémères de la Pierre

FOYER CULTUREL

Agenda

LE JOURNAL DE LA BIBLIOTHÈQUE

Agenda

4

6

7

10

11

11

12

14

ENSEIGNEMENT

Cycle 5-8
 Une journée particulière à Lincé
 Résidence artistique à l'école du Hornay
 Bienvenue dans nos écoles communales
 Les écoles libres

STAGES

Vacances d'été 2022

PATRIMOINE

Libération de l'entité de Sprimont
 Livres sur Sprimont et ses villages

AÎNÉS

Atelier informatique Louveigné
 Atelier potager
 Appel aux exposants salon des aînés
 Enéo
 Amicale des Pensionnés de Sprimont

NOCES DE BRILLANT, DE DIAMANT ET D'OR

Etat civil

VIE ASSOCIATIVE

Centre médical hélicoptéré
 Fête à Louveigné

AGENDA

Agenda des activités - juillet/août 2022

15

19

21

22

24

26

27

Insta Mag'



100 participants pour la 10^e édition de l'Apéro-Rencontre Entreprises !

La société Andiman&Co ouvrait ses portes et présentait avec passion son activité dans le secteur ferroviaire.

La thématique ensuite développée concernait la mobilité et l'accessibilité vers les parcs d'activités économiques.

#aperorencontreentreprises #sprimont

Suivez le compte Instagram de la commune et n'hésitez pas à nous taguer pour voir votre photo dans le prochain Sprimont Infos.

@communesprimont ou #Sprimont



Édito

Chères Sprimontoises, chers Sprimontois,

L'année scolaire se termine et nous entrons dans la période estivale avec ses agréables mois de juillet et août où nos campagnes nous livrent tout leur charme.

Dans ce bulletin communal, afin de vous sensibiliser à cette ruralité qui touche 77% de notre vaste territoire communal (50 % de zone agricole et 27 % de zone forestière), un groupe de travail de citoyens sprimontois a élaboré une nouvelle charte de la ruralité qui prendra sa place dans notre prochain PCDR (Plan Communal de Développement Rural) actuellement en construction.

En ce qui concerne les 23 % de zone d'habitat restant, dès la page 7, un dossier spécial vous informe sur différents « outils » d'urbanisme réglementant la construction d'ouvrages à réaliser dans cette zone : schéma de développement communal, prescriptions diverses, procédure de traitement de permis, etc.

Vous serez également, entre autres, informés de nombreuses activités « villages en culture » organisées par notre Foyer culturel et ses partenaires, sans oublier les Ephémères de la Pierre du 22 au 28 août au Centre d'Interprétation de la Pierre.

Quelles que soient vos prévisions pour cet été, à l'étranger ou sur notre belle commune, entre amis ou en famille, profitez-en bien pour vous ressourcer.

Au nom du Collège, je vous souhaite d'ores et déjà d'excellentes vacances à toutes et à tous !



Luc DELVAUX
Bougmestre



Éditeur responsable : Angélique Vangossum

Responsable communication : Catherine Moureau

Prochaine parution le 25 août 2022.

Pour l'insertion d'une information, nous contacter avant le 11 juillet 2022 : 04/382 43 67
catherine.moureau@sprimont.be

N° de l'accueil de l'Administration communale :
04/382 18 91

Les brèves du Conseil communal

Voici une synthèse des conseils communaux dont les procès-verbaux ont été approuvés par l'assemblée.

Conseil communal du 25 avril 2022

Commission Economie Emploi Formation

Le Conseil approuve le projet de convention d'adhésion à la plateforme CRAFT (Compétences Régionales Acteurs Filières Thématiques). Cette plateforme permet de répondre à des missions d'observation, de coordination, d'accompagnement ou de valorisation des filières. C'est un outil innovant qui permet une recherche selon différents critères et filtres possibles. Elle constitue l'outil idéal pour mener à bien le projet Digital Wallonia porté par le GREOVA.

Le GREOVA souhaite adhérer à la plateforme CRAFT afin de valoriser au mieux les producteurs locaux en Ourthe-Vesdre-Amblève. Cet outil est gratuit sur la base d'une convention signée entre la SOWAL-FIN et les communes membres participant au projet.

Projet de classement du site de la Belle-Roche

Le Conseil communal rend un avis favorable sur le classement au titre de site archéologique du site de la «Belle-Roche». Le périmètre de classement du site archéologique devrait cependant être revu en supprimant une partie à l'Ouest déjà exploitée en tant que carrière et en ajoutant des parcelles à l'Est où la grotte préhistorique pourrait se prolonger.

La grotte de la Belle-Roche est un patrimoine rare puisqu'il est le plus ancien ensemble de vestiges archéologiques du Bénélux, daté entre 350 000 et 500 000 ans.

Plan Habitat Permanent

Les Conseillers approuvent le cahier des charges du marché "Mission d'auteur de projet pour Adzeux". Les travaux relatifs au projet élaboré dans le cadre de ce marché concernent des travaux de réfection complète de voirie pour le site « Hautes Fagnes Relax ».

Le montant estimé est de 37.576,55 €, 21% TVA comprise. La dépense sera financée par subventions de la Région wallonne dans le cadre du plan Habitat Permanent.

Conseil communal du 30 mai 2022

Comptes communaux 2021

Les conseillers arrêtent les comptes annuels de l'exercice 2021.

Les comptes communaux 2021 pourront être consultés sur le site www.sprimont.be/ma-commune/vie-politique/budget-et-comptes une fois qu'ils auront été approuvés par les autorités de tutelle.

Dénomination de rue

Sur proposition de la Commission Patrimoine de Sprimont, le Conseil décide de donner à la nouvelle voirie adjacente à la rue Cochetay le nom de « rue Henriette Guermant ».

La cantatrice Henriette Guermant est née à Sprimont en 1912 et y a vécu ses 20 premières années. Elle a notamment fréquenté « L'École de musique de Sprimont »,

Le procès verbal de la séance du 30 mai devra être approuvé lors du Conseil communal du 21 juin 2022.

bâtiment occupé aujourd'hui par l'école du Centre. Pendant sa carrière, la soprano Henriette Guermant se produira dans les opéras des grandes villes et des capitales européennes. Elle est décédée à Stockholm le 18 avril 2003 à l'âge de 91 ans.



Marchés informatiques

Différents marchés sont approuvés pour l'équipement informatique des classes numériques dans les écoles communales :

- Recours à une centrale d'achat pour l'acquisition de 33 ordinateurs portables avec housse de protection, afin d'équiper chaque classe d'un ordinateur. Le montant estimé est de 33.782,38 €, 21% TVAC.
- Recours à la centrale d'achats de la Province de Liège pour le câblage du réseau informatique dans les écoles afin de remettre en état le câblage existant et d'équiper les classes qui ne le sont pas encore. Le montant estimé est de 78.219,45 € TVAC.

Pour consulter en détail les archives des procès-verbaux des Conseils communaux, RDV sur sprimont.be

Les Sprimontois soucieux de leur ruralité

Dans le cadre de l'élaboration du nouveau Plan Communal de Développement Rural, les Sprimontois ont participé à un groupe de travail dédié à la ruralité.



Ce groupe avait pour objectif de réaliser une charte, à l'attention de tous les Sprimontois, afin d'améliorer leur cohabitation, de leur permettre de mieux comprendre la vie à la campagne et d'ainsi profiter, en toute quiétude, du cadre de vie de leur commune.

Cette charte est, désormais, disponible sur le site internet de la commune ainsi qu'à diverses places telles que : guichet de l'Administration communale, magasins, CPAS, hall omnisports, etc. Ce document est divisé en plusieurs chapitres abordant la ruralité sous plusieurs aspects : la biodiversité, le bruit, l'agriculture, les animaux, la propreté, etc.

Cette charte ne remplace pas le règlement communal de police en vigueur mais consiste plutôt à mieux appréhender les habitudes et les impératifs de la vie à la campagne, parfois mal interprétés par les nouveaux habitants.

En ce qui concerne la suite de l'élaboration du PCDR ?

Le GREOVA poursuit l'écriture des fiches-projets. Les projets ont déjà été catégorisés en 3 lots par la Commission Locale de Développement Rural en janvier 2022 et seront prioritaires au sein de ces mêmes lots lors d'une prochaine réunion. Par la suite, un bureau d'études devra être engagé afin de remettre, à la commune, un estimatif et des plans relatifs aux projets indiqués dans le lot 1. Tout ceci se déroulera dans le courant 2022. Comme vous pouvez le constater, le travail suit son cours. Nous vous demandons encore un peu de patience...

Plus d'informations ? Les agents de développement sont joignables par téléphone (04/384.67.88) ou par mail (pcdr@greova.be).

Vague de chaleur

Durant les périodes de fortes chaleurs, soyons attentifs aux personnes isolées ou âgées de notre quartier et de notre entourage.

CONSEILS

- Buvez beaucoup d'eau et évitez les boissons sucrées
- Restez à l'intérieur
- Fermez fenêtres et tentures la journée et, si possible, aérez pendant la nuit
- Cherchez l'ombre et les endroits frais
- Préférez le début de matinée ou la soirée après 20h pour les efforts physiques inévitables

QUE FAIRE EN CAS DE MALAISE

- Prévenir le médecin traitant ou de garde (04/22.88.400)
- Si la personne est confuse et présente une température anormalement élevée : appelez le 112

ET EN ATTENDANT LE MÉDECIN

- Mettez la personne au repos dans un endroit frais
- Offrez-lui de l'eau et humidifiez ses vêtements
- Assurez un apport d'air frais

Durant les périodes de canicule, la Commune de Sprimont vous propose un numéro d'appel : 04/382.18.91 (en semaine de 8h à 12h et de 13h à 16h30)

Appelez-nous si :

- Vous souhaitez que nous prenions de vos nouvelles durant les périodes de fortes chaleurs ;
- Vous ne supportez plus la chaleur de votre maison ;
- Vous avez un voisin qui pourrait être en difficulté.

Réception du préau de l'école du Centre

Un nouveau préau a été construit pour les primaires à l'école de Sprimont Centre.



Celui-ci est articulé autour d'un arbre remarquable. Ce préau reprend les éléments architecturaux de l'ancien kiosque présent à l'époque sur cette place. Il comprend un soubassement en pierre, un garde-corps avec des dessins en croix et une toiture inclinée en ardoise.

Le préau est subsidié à près de 90% par la Fédération Wallonie Bruxelles et le Fonds des Bâtiments Scolaires.

Les grumes (trunks d'arbres laissés bruts) sont des Mélézes du Japon qui ont été plantés en 1949 à Cornemont.

Nouveaux marquages au sol



- Sur la route entre Presseux et Fraiture
- Parking Place du Vieux Bac
- Parking Place de l'Hôtel de Ville



L'urbanisme à Sprimont

Pour une meilleure compréhension et afin d'éclairer le citoyen dans certaines démarches administratives liées à l'urbanisme, nous vous expliquons quelques notions de base qui impactent l'aménagement de notre territoire.

Les différents outils d'aménagement du territoire et d'urbanisme applicables sur notre commune

LE PLAN DE SECTEUR

Il s'agit d'un outil à valeur réglementaire qui détermine les différentes affectations du territoire (zones).

Les demandes de permis d'urbanisme doivent se conformer à la zone au plan de secteur où le projet s'implante. Exemples : une maison d'habitation est conforme à la zone d'habitat à caractère rural, une étable pour du bétail est conforme à la zone agricole et à la zone d'habitat à caractère rural, ... Des dérogations au plan de secteur peuvent être occasionnellement octroyées dans des cas particuliers mais dans la très grande majorité des cas, il n'est pas possible de construire de l'habitat en zone agricole, forestière ou naturelle.

La commune est répartie sur deux plans de secteurs (Huy-Waremme et Liège) datant de 1981 et 1987. Les zones ont été définies à ces dates et n'ont pas été modifiées depuis lors. Les constructions viennent donc

s'implanter et remplir les zones urbanisables définies dans les années 80, ce qui garantit, contrairement à d'autres communes dont la superficie des zones d'habitat est plus étendue, de conserver la ruralité de Sprimont. L'urbanisation

actuelle que connaît la commune de Sprimont est due à une démographie croissante ainsi qu'à une saturation des zones urbanisables des communes limitrophes, et non à un élargissement des zones vouées à l'habitat.

Répartition des zones sur la commune de Sprimont

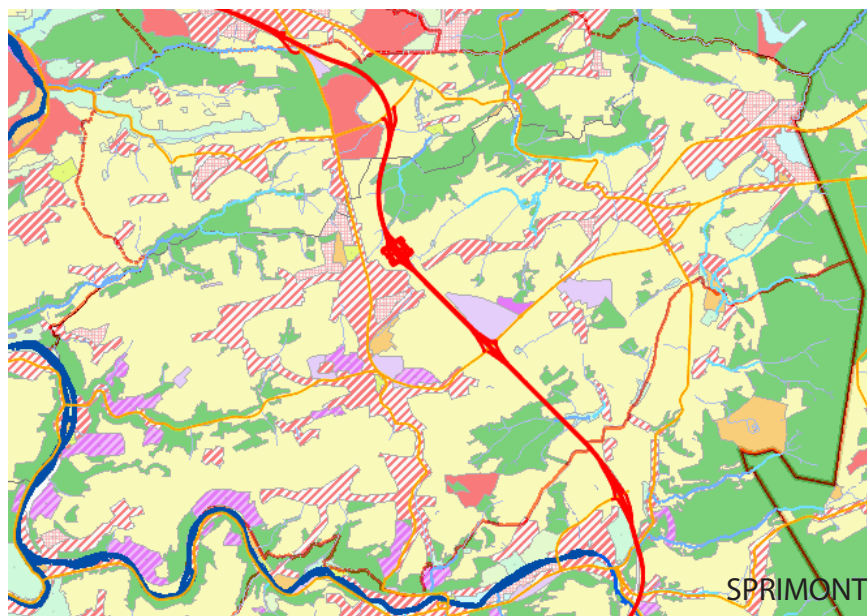
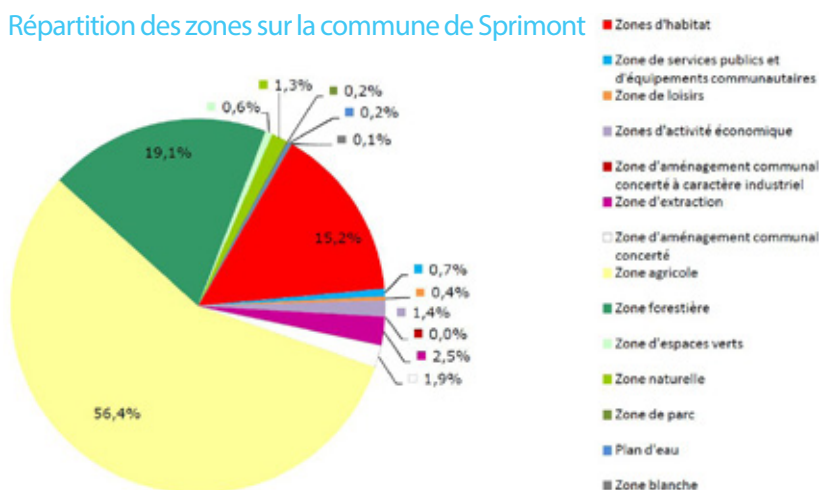

Le comparatif avec un extrait du plan de secteur de la Ville de Liège met en évidence la proportion importante de zones non urbanisables (agricoles et forestières) présentes sur le territoire de Sprimont.

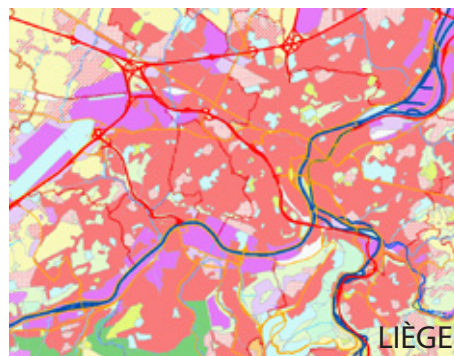

LE SCHÉMA DE DÉVELOPPEMENT COMMUNAL (anciennement schéma de structure communal)

Il s'agit d'un outil d'orientation à valeur indicative qui définit la stratégie territoriale pour l'ensemble du territoire communal sur base d'une analyse contextuelle (perspectives et besoins en termes sociaux, économiques, démographiques, énergétiques, patrimoniaux, environnementaux et de mobilité).

Il affine le zonage au plan de secteur en définissant des mesures d'aménagement et des recommandations de manière locale. Il est l'outil majeur pour définir la densité de l'habitat sur une parcelle.

En zone de centre de village, la densité préconisée, supérieure à 20 logements à l'hectare, est la plus dense. Il s'agit, par exemple, des centres de Sprimont et de Louveigné, qui se caractérisent par la présence de nombreux services et infrastructures (écoles, commerces, bus,...). Ces noyaux villageois sont à densifier prioritairement.

En zone à caractère villageois, la densité préconisée est comprise entre 10 et 20 logements à l'hectare.

Il s'agit de lieux, tels que Hayen, Damré, Hotchamps, qui se sont formés autour de hameaux.

En zone résidentielle, la densité est relativement faible

puisque'elle est égale ou inférieure à 10 logements à l'hectare. Il s'agit de lieux consacrés essentiellement à la résidence qui se sont greffés et développés à proximité des villages, en extension de ceux-ci.

La zone résidentielle de transition se différencie des précédentes zones par une largeur de parcelle à front de voirie de 30 mètres minimum. Il en résulte une densité très faible et un tissu bâti aéré. Ces zones, aussi appelées urbanisation en ruban,

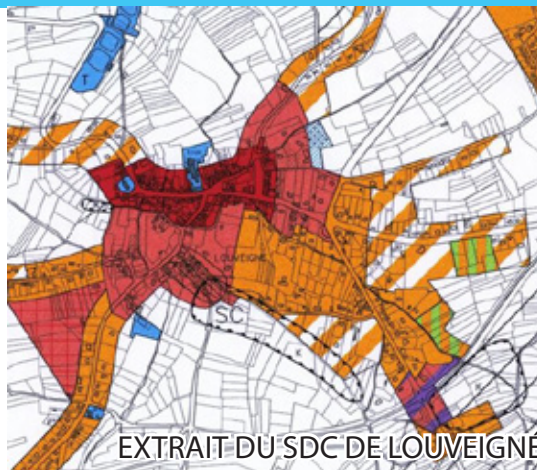

EXTRAIT DU SDC DE LOUVEIGNÉ

sont caractérisées par de l'habitat linéaire (50 m de part et d'autre de la voirie) et liaisonnent habituellement les villages entre eux.

La zone de parc résidentiel est caractérisée par une densité égale ou inférieure à 5 logements à l'hectare. Il s'agit de Warnoumont et Bois le Comte. Ce sont des zones boisées et destinées aux constructions individuelles.

LE GUIDE COMMUNAL D'URBANISME (anciennement règlement communal d'urbanisme)

Les prescriptions du guide communal d'urbanisme varient en fonction des zones (denses, villageoises, résidentielles, rurales, d'activités économiques,...). Elles définissent l'implantation, les gabarits, les matériaux, les tonalités,... des projets.

Des écarts au guide communal d'urbanisme peuvent être octroyés pour autant qu'ils soient justifiés.

L'histoire de Sprimont a façonné son architecture au fil des années, selon les matériaux disponibles sur place et l'utilisation des techniques traditionnelles régionales.

Le guide communal d'urbanisme permet de maintenir une cohérence

Il s'agit d'un outil à valeur indicative qui traduit les objectifs du schéma de développement communal en objectifs d'urbanisme, en indications applicables aux actes et travaux soumis à permis d'urbanisme. Ces prescriptions prennent en compte les spécificités du territoire sur lequel porte le guide (conservation et respect du patrimoine, typologie locale, topographie, ...).

dans la rénovation et la construction des bâtiments, de les intégrer au sein du cadre bâti et non bâti existant et de préserver les caractéristiques architecturales vernaculaires de notre typologie locale (bâtiments rectangulaires d'allure simple et sobre, toiture à deux versants, pignons francs, matériaux locaux (grès, calcaire, briques, tuiles, ardoises), baies à allure verticale,...).

Le contexte urbanistique proche, le cadre bâti environnant, les particularités de la parcelle (relief, exposition, superficie, disposition,...) et le paysage sont également des éléments essentiels dans l'analyse des demandes de permis d'urbanisme. Si le guide est un outil précieux, la réalité du terrain est également primordiale.

LES PRESCRIPTIONS DES PERMIS DE LOTIR OU D'URBANISATION

Elles ont une valeur indicative et sont applicables pour les biens situés dans le périmètre d'un lotissement non périmé. Dans ce cas, le guide communal d'urbanisme ne s'applique pas.

À l'instar des prescriptions du guide communal d'urbanisme, elles définissent l'implantation, les gabarits, les matériaux, les tonalités,... des projets.

Des écarts aux prescriptions du lotissement peuvent être octroyés pour autant qu'ils soient justifiés.

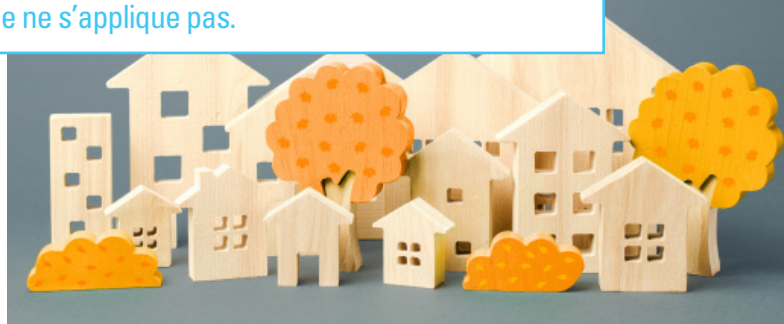

Procédures et délais des demandes de permis d'urbanisme

Tout dossier déposé dans le bureau du service d'urbanisme doit obligatoirement être instruit par le Collège communal conformément à la procédure dictée par le Code de Développement Territorial (CoDT), qu'il soit favorable ou non au projet déposé.

Résumé de la procédure de traitement des demandes de permis d'urbanisme :

- réception de la demande de permis d'urbanisme ;
 - notification au demandeur, dans un délai de 20 jours, afin de lui réclamer les documents manquants ou de lui annoncer que le dossier est complet ;
- Lorsque le dossier est complet :
- *consultation d'éventuelles instances (Commission Consultative de l'Aménagement du Territoire et de la Mobilité, Département de la Nature et des Forêts, SPW-Direction des routes,...) afin d'obtenir leur avis sur la demande de permis ;*
 - *organisation d'une annonce de projet (en cas d'écarts au Guide Communal d'Urbanisme ou aux prescriptions du lotissement) ou d'une enquête publique (en cas de dérogation au plan de secteur ou aux normes du Guide Régional d'Urbanisme ainsi que lors d'ouverture ou de modification de voirie) afin de porter le projet à la connaissance du public ;*
 - *sollicitation de l'avis du Conseil communal sur la demande lorsqu'elle implique une ouverture ou modification de voirie ;*
 - *avis du Collège communal sur la demande de permis ;*
 - *consultation du Fonctionnaire délégué (Région wallonne), en cas d'écart ou de dérogation, afin d'obtenir son avis sur la demande de permis ;*
 - décision du Collège communal ;
- Les étapes en italique ne sont pas concernées pour toutes les demandes de permis d'urbanisme. En fonction, les délais impartis au Collège pour prendre une décision varient entre 30, 75 ou 115 jours.
- L'autorité compétente pour délivrer est habituellement le Collège communal. Dans certains cas (personne de droit public, constructions ou équipements destinés aux activités à finalité d'intérêt général,...), l'autorité compétente est le Fonctionnaire Délégué de la Région wallonne.

Intégration de charges environnementales lors de l'octroi des permis

En adhérant à la Convention des Maires le 22 décembre 2015, la Commune de Sprimont s'est engagée auprès de la Commission européenne à réduire de 40% les émissions de gaz à effet de serre sur l'ensemble du territoire communal et à rendre ce dernier plus résilient face aux effets du changement climatique.

C'est dans ce contexte que différentes charges sont imposées lors de l'octroi d'un permis d'urbanisme. Elles concernent principalement la [gestion des risques d'inondation](#) ainsi que la préservation et le [développement de la biodiversité](#).

Dans le premier cas, l'installation de citernes d'eau de pluie, de bassins d'orage ou encore la perméabilisation des espaces privés (parkings, allées de garage,...) est imposée afin de limiter la saturation du réseau d'égouttage et des cours d'eau lors de fortes pluies. En cas de présence d'un axe de ruissellement à proximité du projet, les instances régionales compétentes sont systématiquement consultées, comme la Cellule GISER, qui analyse les risques du ruissellement sur le projet et inversement.

Dans le second cas, les charges imposées portent principalement sur la plantation d'arbres et de haies d'essences régionales. D'une part, ces plantations offrent de nouveaux abris mais également une source de nourriture à différentes espèces d'animaux (oiseaux, insectes, petites mammifères,...). D'autre part, elles forment des barrières naturelles contre les inondations et les coulées de boues, en créant de l'ombrage limitant les îlots de chaleur mais aussi en reconstituant un maillage vert dont les services écologiques sont indispensables à la production de nourriture (insectes pollinisateurs) mais aussi à la survie de nombreuses espèces.

Afin de limiter le cloisonnement de ce maillage écologique, de nouvelles charges ont été créées pour permettre le passage de petits animaux, comme le hérisson, à travers les barrières et clôtures des particuliers



qui doivent présenter des mailles de dimensions bien déterminées.

Certains projets plus importants (immeuble à appartements, hangar agricole, lotissement, infrastructures commerciales,...) se voient imposer des charges plus importantes pour limiter leur impact sur l'environnement. Il est donc courant de voir le Collège communal imposer l'installation d'abris pour chauve-souris, de nichoirs pour hirondelles rustiques, des zones de pelouse en fauchage tardif ou encore la limitation de l'éclairage à certaines heures de la nuit.

Pour terminer, il n'est pas rare que certaines charges d'urbanisme soient imposées en vue de développer la mobilité douce sur le territoire communal, notamment en aménageant des trottoirs, en créant des liaisons entre quartiers ou encore en participant soit à la réalisation des travaux au niveau du réseau communal de mobilité douce, soit en cédant plusieurs mètres carrés d'une parcelle à ce dernier.

La vie au vert

Concours photo « Faune et Flore de notre région »

La régionale Natagora Pays Chantatoire organise un concours photos ouvert à tous dont le thème est la « Faune & flore de notre région ». Il se déroulera durant les mois de juin, juillet et août 2022.



Les photos participantes seront analysées début septembre par un jury composé de photographes et de membres Natagora qui prendra en compte les critères d'originalité, artistiques, émotionnels et techniques photographiques.

Les meilleures photos seront exposées à la manifestation commémorant les 15 ans de la régionale, le 25 septembre 2022 à l'école Félix Trousson à Ninane et feront

l'objet d'un concours qui, au-delà de l'aspect « partage des prises de vues », récompensera les lauréats dans différentes catégories au terme de la manifestation.

Pour plus d'informations :

Courriel pour le concours photo : jacques.chouffart@gmail.com | Courriel général : pays.chantatoire@natagora.be

Site web : <https://payschantatoire.natagora.be/>

Facebook : www.facebook.com/groups/pays.chantatoire

Sprimont obtient le label ADEPS 3 étoiles

La commune de Sprimont a répondu à l'appel à candidature visant à promouvoir l'action et l'investissement des pouvoirs locaux en matière d'activités physiques et sportives.



**COMMUNE
SPORTIVE**



Adeps
FÉDÉRATION WALLONNE-BRUXELLES

Notre dossier a obtenu un score de 87,37%. Sur base de ce résultat nous obtenu le label « commune sportive de 3 étoiles ».

Le « Label ADEPS Communes Sportives » est octroyé pour une période de 3 ans. Il distingue les communes qui mènent une politique de développement du sport particulièrement dynamique et inclusive.

La procédure de sélection prend en compte plusieurs critères :

- la diversité des activités sportives proposées ;

- le souci de la mise en avant des clubs et des participants ;
- la prise en compte de l'accessibilité pour tous les citoyens (hommes, femmes, enfants, aînés, personnes porteuses de handicap, personnes socialement isolées, etc.) ;
- la valorisation des infrastructures sportives, tant intérieures qu'extérieures ;
- les initiatives communales permettant d'améliorer leur plan de mobilité douce pour accéder aux activités sportives.

Centre d'Interprétation de la Pierre

Les Éphémères de la Pierre

Les éphémères de la Pierre auront lieu du 22 au 28 août au Centre d'Interprétation de la Pierre.



Durant 7 jours, les artistes sculpteront la pierre sous vos yeux. En partenariat avec la carrière Sprimont Blue, un bloc de petit granit sera mis à la disposition des sculpteurs. Il ne s'agit pas d'un concours mais bien d'un lieu d'échanges entre les artistes sculpteurs, et entre les sculpteurs et le public.

Rendez-vous de 10h à 18h du 22 au 28 août à Sprimont, rue Joseph Potier 54

Diverses animations, rafraichissements et restauration (producteurs locaux). **Entrée gratuite.**

Contact : Centre d'Interprétation de la Pierre
Rue Joseph Potier, 54 à Sprimont.
Tel : 04/382.21.95. - www.cip-sprimont.be

JUILLET/AOÛT 2022



Cet été, nous repartons en balade à travers la campagne sprimontoise et alentours avec VILLAGES EN CULTURE. 2^{ème} édition.

Samedi 02/07 : Villages en Culture à Harzé

Dans le cadre du marché des producteurs locaux (16h à 21h) et de la fête de l'été à la Forêt de Luhan, rue de Pavillonchamps 17C à Harzé (Aywaille)

17h : «Jump !» par la C^{ie} Che Cirque (spectacle familial)

Un boxeur raté avec des délires de super-héros nous amène dans un univers plein de poésie, d'émotions et de cirque où le rapport avec le public, l'improvisation et l'humour sont privilégiés. Un chapeau, une balle en cristal et un vélo BMX difficile à dompter font donc partie de ce voyage sonore, visuel, délirant et drôle.

De et avec : Juan Manuel Cersosimo / Assistance Technique : Alexis Samoilovich | Prix libre au chapeau

En partenariat avec La Forêt de Luhan

Samedi 03/09 : Musique à la TRAM'

La TRAMONTANE - Rue Vieille Chera 13, 4140 Florzé

Grâce au projet «Tournée d'été» de la CCR, venez découvrir François Bijou et profiter du joli cadre de cette maison d'accueil pour enfants. Vous aurez l'occasion de la soutenir via le bar et la petite restauration (sur réservation au 04/382.29.67). Ouverture des portes à 16h30.

17h : François Bijou.

Un chanteur liégeois pop décalé, coloré et scintillant à l'humour déjanté, aux balades acidulées qui vibrent au tempo 80's. Avec un vrai talent de chorégraphe, il donne le pas au public et parsème à coup sûr, bonne humeur et poésie. Effet garanti même chez les plus introvertis !

Gratuit En partenariat avec La Tramontane

Scènes & Sentiers. Du mercredi 06 au samedi 09/07

Mercredi 06/07

Salle des combattants à Louveigné

14h : départ en balade

17h : « La Valise » avec Marie Zinnen & Fanny Vadjaragian

Deux musiciennes à l'envie furieuse et insatiable de vous faire voyager. Marie & Fanny vous embarquent avec leur accordéon, leur violon, leurs voix et chantent dans

une dizaine de langues différentes – du suédois à l'italien, en passant par le grec ou le macédonien. Avec une avalanche d'amour, d'humour et complicité, ces deux «badjaws» épicuriennes communiquent de façon contagieuse leur passion pour la musique, mais aussi pour les rencontres humaines, les bons repas et les souvenirs de vadrouille. Présentation du nouvel album "Train de Nuit".

JUILLET/AOÛT 2022



19h : « Déjà ». Tragi-comédie impromptue autour du temps qui passe avec Sophie Bonhôte.

Un rendez-vous clownesque, burlesque, parsemé d'humour qui met en scène l'intimité de notre rapport au temps. Benoite Lejeune, érudite, farfelue, raide mais affective, la soixantaine dynamique, arrive à la fin de son mandat de guide artistique touristique. Et alors ? On ne va pas en faire tout un plat ! Pourtant, sa dernière mission pour « Horloge et Patrimoine » ne va pas du tout se passer comme prévu...

Sachez qu'il y aura : Le Chant de la Trotteuse, des erreurs dans l'addition, une horloge Ikea, un braquage, y'aura Xavier l'assistant qui en prend pour son grade, Josiane l'incompétente des RH, et un amoureux vieilli. Un braquage pseudo 'Pulp fiction, y'aura pas de baiser avec la langue aujourd'hui, demain peut-être.

En partenariat avec Louveigné Initiatives

Jeudi 07/07

Jardin du Mont Pointu à Cornemont
14h : départ en balade

17h : « Le Contr'un - Discours de la servitude volontaire » d'après Étienne

de la Boétie avec Charly Magonza. Un seul en scène sur notre rapport à la liberté et au pouvoir. Découvrez la parole de celui qui n'a que 16 ans quand il rédige ce texte plein de sagesse.

Ici se joue un étonnant dialogue avec La Boétie, le comédien nous embarque à travers le Discours de la servitude volontaire dans une traversée épique et quelque peu inattendue. Un plongeon au cœur d'une pensée saisissante. Texte bref, parfaitement construit, scintillant.

19h : « Déjà ». Tragi-comédie impromptue autour du temps qui passe avec Sophie Bonhôte.

En partenariat avec le Jardin du Mont Pointu

Vendredi 08/07

Moulin d'Elnoumont à Theux

14h : départ en balade

17h : « The Seven Gardens » avec Aurélie Dorzé et Tom Theuns

Présentation du 7^{ème} album du duo « Aurelia ». Après 2 années à composer, composer, répéter, repiquer, enregistrer, Aurélie et Tom vous invitent à traverser les 7 jardins musicaux de leur dernier opus qui comporte 21 titres. Chaque jardin possède sa

propre atmosphère : folk, baroque, cabaret, humour, oriental, érotique & tropical. Emporté par la fièvre du chiffre 7, ils chanteront en 7 langues, 7 poètes sur 7 instruments.

19h : « Déjà ». Tragi-comédie impromptue autour du temps qui passe avec Sophie Bonhôte.

En partenariat avec le Moulin d'Elnoumont

Samedi 09/07

Ferme sur Steppes à Fraipont

14h : départ en balade

17h : « Aide-Moi » par la C^{ie} Che Cirque (spectacle familial)

Théâtre visuel et clownesque accompagné d'une marionnette.

« Aide-Moi » c'est un jour dans la vie de deux clochards « extraordinaires ». C'est la vie de château dans la rue, la poésie de la poubelle, la générosité des gens qui n'ont rien. Un spectacle inspiré de la réalité actuelle dans les rues.

De et par : Juan Cersosimo / Mise en scène : Stéphane Georis

19h : « Déjà ». Tragi-comédie impromptue autour du temps qui passe avec Sophie Bonhôte.

En partenariat avec la Ferme sur Steppes

Une initiative de l'artiste sprimontoise Sophie Bonhôte. Balade de maximum 6 km.
PAF : 10€ / -12 ans 5€. Réservation souhaitée : 04/382.29.67 ou info@foyer-culturel-sprimont.be.

Juillet - Août 2022

Déjà l'été!



Parce qu'un petit coup dans le rétro, ça fait toujours du bien et que ça nous permet de mettre en avant le travail parfois invisible des bibliothécaires...

En effet, contrairement aux idées reçues, la bibliothèque, ce n'est pas uniquement du prêt de livres durant les heures d'ouverture. C'est aussi un travail de longue haleine avec nos partenaires, des animations scolaires et tout-public, des projets centrés sur le livre, l'écrit, l'expression, le jeu... Bref une ouverture sur le monde, la créativité, l'art et la curiosité.



C'est avec ces objectifs en tête que nous avons proposé en mai dernier au Centre d'Interprétation de la Pierre l'exposition "Collection" du Collectif Cuistax. Plus de 270 enfants ont ainsi pu découvrir une expo riche, créer leur pop-up, assister à un super spectacle, lire de chouettes livres, démarrer leur propre collection, partager leurs expériences et s'exprimer.

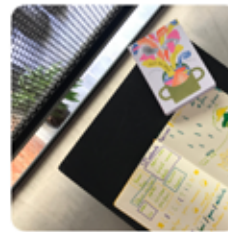

Alors si vos enfants reviennent à la maison les poches remplies de tout et de rien, pensez à remercier les bibliothécaires : elles les ont rendus **curieux** !

Bel été à toutes et à tous !

À l'agenda...

Lire oh! parc ...

Mercredi 6 juillet de 15h à 16h
dans le parc communal

Agnès & Emilie
vous régaleront de leurs histoires
à l'ombre des arbres, dans la douceur du
vent, pour le plaisir des petits et des grands !

L'animation est susceptible d'être annulée
en cas de pluie

PAF : gratuit, participation libre
(groupes :
merci de nous contacter
au 04/382.16.62)



Nous vous rappelons que le service de
prêt inter-bibliothèques n'est pas disponible
entre le 15 juillet et le 15 août.



Horaire d'été

Du 1^{er} juillet au 31 août

Bibliothèque de Sendrogne

Rue de Sendrogne 178 - 4141 Sendrogne

Lundi : 13h30 - 19h

Mardi : 9h - 12h30 et 13h30 - 18h

Mercredi : 13h30 - 18h

Ludothèque

Rue Joseph Potier 15 - Sprimont (Hall sportif)

Mercredi : 13h30 - 18h



Pour consulter votre compte lecteur
et prolonger vos livres : www.mabibli.be

Cycle 5-8 : à la découverte de la forêt

Les élèves de 3^{ème} maternelle, et de 1^{ère} et 2^{ème} primaire des écoles de Sprimont centre, de Florzé et de Fraiture, ont pu, cette année encore, participer au « cycle 5 / 8 ». Les ateliers de cette année se sont déroulés DEHORS et ont eu pour objectif de créer des relations harmonieuses entre les enfants et la nature.



Des activités ludiques ont contribué à sensibiliser les enfants à ce merveilleux milieu qu'est la forêt et à faire germer en eux un comportement environnemental ; la sauvegarde de la nature et l'importance du respect de celle-ci étaient évidemment au centre de nos objectifs pédagogiques.

Au total, entre octobre 2021 et juin 2022, ce sont 5 activités qui auront été offertes aux enfants lors de 5

demi-journées « d'école du dehors » dans les bois de Banneux et de Fraiture ; chaque enfant aura ainsi eu le loisir de participer à chaque activité.

- Le rôle d'une forêt
- Observation des insectes
- Les abeilles au long des saisons
- Création de land-art « les visages de la forêt »
- Jeux sur les symétries et les miroirs

Une journée particulière à Lincé

Quelle surprise dans la cour de l'école ! Des « enfants » particuliers nous ont fait l'honneur de répondre à l'invitation envoyée par nos élèves.

Souhaitant pérenniser les bonnes pratiques en orchestrant l'attendue « journée grands-parents », l'équipe éducative de Lincé a réussi son objectif quant au succès remporté par ce cru 2022. Nos aînés étaient presque 200 ! Nos invités, accompagnés et guidés par leurs petits enfants, ont pu s'essayer à divers ateliers.

Cette journée merveilleuse remplie de couleurs, de discussions, de souvenirs et moments forts, a accentué l'énergie de notre petite école de Lincé.

Merci à tous : petits, grands, très grands et enseignants.

Résidence artistique à l'école du Hornay

Cette année, l'école du Hornay a reçu une réponse favorable à l'appel à projet de « résidence artistique ». La danse, le mouvement, la méditation, l'écoute ont eu sur les élèves et l'équipe éducative un impact positif visible. Les différentes séances, réparties sur l'année scolaire, destinées à tous les apprenants et aux enseignants ont permis d'exprimer autrement qu'avec des mots leurs idées, leurs émotions. Pour favoriser l'équilibre corps/esprit, l'artiste, Juliette Colmants, a proposé lors de ses ateliers différentes techniques d'expression : yoga, danse-contact, danse authentique, improvisation en mouvement... En lien étroit avec le Foyer culturel de Sprimont, c'est tout naturellement qu'en avril 2022, les élèves sont montés sur la scène sprimontoise afin de montrer aux parents le fruit de leur évolution.



Envie d'un climat idéal : bienvenue dans nos écoles communales !

Des écoles vivantes alliant tradition et innovation dans des établissements à taille humaine.

NOS ÉCOLES

- Respecter les rythmes individuels en initiant nos apprenants à être acteurs de leur bien-être et de leurs apprentissages
- Viser l'équité et l'égalité des chances
- Ouvrir nos élèves au monde extérieur
- Développer nos différents partenariats (La Teignouse, Openado, Foyer culturel,...)
- Sensibiliser à une alimentation saine, diversifiée et locale
- Eduquer au respect et à la participation citoyenne (tri des déchets, Conseil communal des Enfants, gestion de conflits,...)
- Vivre les savoirs et cultiver le plaisir d'apprendre (pédagogie par projet)
- Différencier les apprentissages et assurer la continuité
- Rendre l'enfant autonome

NOS ATOUTS

- Qualité des infrastructures (bâtiments, classes, coins verts, plaines de jeux,...)
- Animation sportive dès la maternelle (psychomotricité, CEReKi, ...)
- Cours de natation en primaire
- Cours de langues dès la 3^e primaire (anglais ou néerlandais)
- Initiation aux outils numériques
- Participation à la vie du quartier, du village, de la commune
- Classes de dépaysement
- Cohésion étroite entre les écoles (directions et équipes éducatives)
- Equipes dynamiques
- Participation à des appels à projets
- Lien enfant-famille-école
- Choix des cours philosophiques
- Garderies, études dirigées, accueil extrascolaire



Accueil et formation de chaque enfant, quels que soient ses atouts, ses origines et ses aptitudes, de la 1^{re} maternelle à la 6^e année primaire.

DOLEMBREUX (Rue d'Esneux, 28)

école communale primaire et maternelle

Direction : Jean-François Piedboeuf

✉ ecole.dolembreux@sprimont.be

☎ 04/368.56.31 📞 0487/704.516

📍 Ecole communale de Dolembreux

LOUVEIGNÉ (Rue du Perréon, 83b)

école communale primaire et maternelle

Direction : Sylvie Nyssen

✉ ecole.louveigne@sprimont.be

☎ 04/360.85.13 📞 0487/700.762

📍 Ecole communale de Louveigné

SPRIMONT CENTRE

(Place J. Wauters, 15)

école communale primaire et maternelle

Direction : Raphaël Wildériane

✉ ecole.sprimontcentre@sprimont.be

☎ 04/382.13.19 📞 0487/704.491

📍 Ecole communale de Sprimont centre

FLORZÉ (Rue A. Binet, 35)

école communale maternelle

☎ 04/382.19.72

Direction : Raphaël Wildériane

✉ ecole.sprimontcentre@sprimont.be

☎ 04/382.13.19 📞 0487/704.491

FRAITURE (A Vi Tiyou, 10)

école communale maternelle

☎ 04/369.34.04

Direction : Raphaël Wildériane

✉ ecole.sprimontcentre@sprimont.be

☎ 04/382.13.19 📞 0487/704.491

LINCÉ (Rue de l'Enseignement, 5)

école communale primaire et maternelle

Direction : Christophe Libert

☎ 04/382.14.56 📞 0487/704.471

✉ ecole.lince@sprimont.be

📍 Ecole communale de Lincé

HORNAY (Thier du Hornay, 58)

école communale primaire et maternelle

☎ 04/382.24.64

Direction : Christophe Libert

📞 0487/704.471 ✉ ecole.lince@sprimont.be**Rencontrons-nous**

Visite et inscription sur rendez-vous.

Les écoles libres

La commune de Sprimont compte 3 écoles du réseau libre.



ECOLE SAINT-JOSEPH DOLEMBREUX

Une petite école curieuse de nature... Dans notre école nous accueillons à l'heure actuelle 95 petits curieux de 2 ans et demi à 12 ans répartis en quatre classes : 1 maternelle et trois classes primaires de 1-2, 3-4 et 5-6. Notre école est nichée dans un écrin de verdure et a fait le pari d'accompagner les enfants au plus proche de leurs forces et de leurs besoins spécifiques en connectant le plus possible les apprentissages à la réalité. Nous avons à cœur d'accueillir chaque enfant dans toutes ses richesses en prenant en compte ses émotions, ses intelligences multiples, ses intérêts et sa curiosité naturelle et en proposant un travail tantôt en classes d'âge, tantôt en classes verticales, tantôt en groupes de besoins. Si vous recherchez une école qui vit la verticalité comme au sein d'une grande famille nombreuse... n'hésitez pas à nous contacter.

Ecole Saint-Joseph - rue Jean Doinet 26,
4140 Dolembreux - 04 368 68 41 / 0473 65 98 21
Directrice : Madame Véronique HANSSSEN
www.esj-dolembreux.be

ECOLE MATER DEI BANNEUX

Mater Dei est une école familiale, située dans un écrin de verdure, où nous mettons tout en œuvre pour que les enfants grandissent dans le plus grand respect des différences, se construisent, apprennent et soient heureux. Depuis 2020, l'école est complètement rénovée, du sol au plafond, avec l'ajout d'une pièce d'eau destinée aux tout-petits, de nouveaux éclairages dans toutes les classes, de faux-plafonds permettant une acoustique plus agréable pour tous, des Tableaux Blancs Interactifs (TBI), tablettes et ordinateurs susci-

tant la curiosité et l'intérêt des enfants tout en rendant les apprentissages plus ludiques et stimulants. Située en pleine nature, l'école permet de vivre au milieu de celle-ci, de l'observer, la respecter et l'explorer. C'est ce que font régulièrement les enfants au fil des saisons.

Ecole Mater Dei – Rue de l'Esplanade 12, 4141 Banneux – 04 360 91 97 / 0495 89 02 68 – ecole.materdei.banneux@gmail.com - Directrice : Madame Olivia BERTRAND – www.ecole-materdei.be – FB : Ecole Mater Dei Banneux

ECOLE EMMANUEL SPRIMONT

Dans un cadre de verdure, située au centre de Sprimont, l'école libre Emmanuel organise l'enseignement maternel et primaire. Elle accueille chaque enfant pour le faire grandir et lui donner le goût d'apprendre. L'école Emmanuel c'est : une école familiale, qui réalise des projets, organisée en cycles, tournée vers le village et ses activités culturelles, sportives, ...

L'école propose également : un grand espace de jeu, une bibliothèque, une garderie le matin, après l'école, le mercredi jusque 14h, des collations saines et collectives en maternelle, l'anglais ou le néerlandais au degré supérieur, des cours de gymnastique par professeur spécialisé et psychomotricien, un projet d'intégration en partenariat avec l'école spécialisée Jean XXIII, une pédagogie variée et active qui répond aux besoins des enfants.

L'école Emmanuel, c'est avant tout une école à taille humaine, où on se sent bien !

Ecole Emmanuel - rue de l'Hotel de Ville 12B, 4140 Sprimont 04 382 24 35 / 0479 96 13 89
Directrice : Madame Valérie ROBA
www.ecole-emmanuel.be

Stages - Eté 2022

Foyer culturel de Sprimont



Stage d'été – « Vivons dehors » - Pour les enfants de 6 à 9 ans

Viens découvrir le village de Fraiture et la nature qui l'entoure. Jeux dans les bois, ateliers cuisine, visite à la ferme, exploration de la mare, découverte des légendes du village, rencontres avec des habitants amoureux de la nature...

Activités du dehors, tous sens en éveil, cheveux au vent et les deux pieds dans la boue s'il le faut ! Un bon équipement, et hop : casquette et crème solaire ou imperméable et bottes, rien n'empêchera notre aventure d'avoir lieu.

Du 8 au 12 août 2022 | École communale de Fraiture | 75€ | De 9h à 16h (garderie de 8h à 9h et jusque 17h30)

Infos et inscription : 04/382.29.67 ou info@foyer-culturel-sprimont.be

Maison des Jeunes de Banneux



Séjour à Disneyland Paris | Semaine du 18 juillet (2 jours et 1 nuit) | Pour les enfants scolarisés en primaire | 200€

Séjour à la Mer du Nord - Du 15 au 19 août (semaine complète) | Pour les enfants scolarisés en primaire | +/-125€

Stages activités culturelles, sportives, artistiques

Du 4 au 8 juillet: Djembé - Magie - Cirque

Du 8 au 12 août : Apprentissage et perfectionnement de disciplines sportives : piscine, football-basketball, tennis-badminton, vélo

De 9h à 16h (garderie de 8h à 9h et de 16h à 17h) | Pour les enfants scolarisés en primaire | 35€ (+5€ carte de membre) | Maison des Jeunes de Banneux, rue de Banneux, 10

Contact : Nancy LEONARD : 04/360 91 53 - mdjb@skynet.be www.mdjb.be
Inscription : uniquement par mail

One Life



3-5 ans : Psychomotricité et éveil créatif
6-8 ans : Multisports et ateliers créatifs
9-12 ans : Multisports et découverte « sports nouveaux »

Du 11 au 15 juillet 2022

Du 16 au 19 août 2022

Du 22 au 26 août 2022

De 9h à 16h (garderie payante/2€ de 8h à 9h et de 16h à 17h) | Ecole communale de Sprimont Centre – Place J. Wauters, 15 | 85€/semaine - 80€/semaine de 4 jours (-10€ à partir du 2^{ème} enfant d'une même famille) | Collation de 10h offerte

Contact : Kelly MARTINS – 0496/66 41 84 - mk.onelife@gmail.com
Inscription via l'adresse mail

Initiation Handball



Initiation Handball pour les enfants de 5 à 11 ans – Stage destiné aux enfants non affiliés et désireux de découvrir une nouvelle activité

Du mardi 16 au vendredi 19 août 2022 | De 9h à 16h (garderie de 8h à 9h et de 16h à 17h) | Hall omnisport de Sprimont – Rue J. Potier, 15 | 70€

Infos et inscription : Thierry DUBUC – thierry.dubuc@gmail.com - 0474/22 90 96

RFCB Sprimont



Stage de Foot

Du 04 au 08 juillet 2022

Du 11 au 15 juillet 2022

Du 01 au 05 août 2022

Terrain du Tultay - Rue du Néronry - 4140 Sprimont | 95€

Inscription : 0495/21 57 81 | www.rfcb-sprimont.be/inscriptions

Tennis de table Dolembreux



Tennis de table à partir de 10 ans

Semaine du 18 au 22 juillet – Initiation
Semaine du 9 au 12 août

De 9h à 15h30 | Salle DEVAHIVE, Rue d'Esneux, 26 – 4140 Sprimont | Prix : 55€

Contact : Christophe PROUVEUR 0473/63 20 73 - prouveur.christophe@gmail.com

Toutes les informations sur les stages sont disponibles sur notre site internet www.sprimont.be

Plaines « OCARINA »



Pour les enfants de 3 à 12 ans

Du lundi 4 au vendredi 8 juillet 2022
Du lundi 11 au vendredi 15 juillet 2022

De 9h à 17h | Garderie de 8h15 à 9h et de 17h à 17h30 | 60€ (Réduction de 5€/jour pour les membres de la mutualité chrétienne ET de 8€/jour pour les BIM) | Ecole de Lincé – rue de l'Enseignement, 5 - 4140 Sprimont

Contact : 04/221.74.41. - liege@ocarina.be – www.ocarina.be | Inscription en ligne sur www.ocarina.be/nos-vacances/les-plaines/

Académie Minimoy



Pour les enfants de 2,5 à 5 ans

Dates : 6 séances : les mercredis 10/08, 17/08, 24/08, 31/08 7/9 et 14/9

Séances d'initiation au sport de ballon au travers d'activité de psychomotricité. Le projet est réparti sur l'année et est divisé en plusieurs périodes. Les activités proposées sont adaptées aux capacités psychomotrices de chaque niveau.

Organisation :

Les Lynx (U3, nés en 2020) : exploration du monde par la manipulation de balles et de ballons, séances accompagnées d'un parent sur le terrain.

Les lions (U4, nés en 2019) : développement des habiletés gestuelles et motrices au moyen de jeux de ballons.
Les panthères (U5, nés en 2018) : séances d'initiation au football sans compétition, premiers déplacements avec ballons aux pieds et apprentissages de premiers gestes techniques.

Horaire : De 16h à 16h45 | Terrain de foot du RFC Fraiture, Rue de la Ferme – 4140 Sprimont | 35€ pour 6 séances

Contact et inscription : Jérémie Marczewski – 0478/26 54 38 - rfraiturefc@gmail.com ou via le lien suivant <https://forms.office.com/r/pqXSg1UF8i>

Activités

Académie Ourthe-Vesdre-Amblève

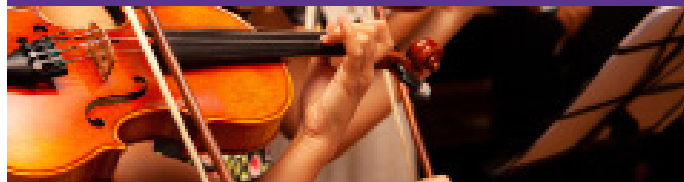

Cours certificatifs de musique, danse et arts parlés de 5 à 99 ans, organisés sur différentes communes dont Sprimont.

MUSIQUE : éveil à la musique ; formation musicale ; formation instrumentale (alto, basson, clarinette, clavecin, contrebasse, cor, flûte à bec, flûte traversière, guitare, harpe, hautbois, percussions, piano, orgue, saxophone, trombone, trompette, tuba, violon, violoncelle) ; chant ; chœur d'enfants ; chœur ados-adultes ; chant variété ; claviers ; écriture et analyse ; histoire de la musique ; orchestres ; musique de chambre ; ateliers rythmiques,...

ARTS DE LA PAROLE ET DU THEATRE : diction, déclamation, théâtre, formation pluridisciplinaire.

DANSE : éveil (dès 5 ans) ; danse classique (dès 7 ans) ; ateliers chorégraphiques (classique, jazz, contemporain – dès 7 ans).

Reprise des cours dès le 1^{er} septembre

Inscriptions en ligne via www.academie-ova.be du 1^{er} juillet au 30 septembre (voir les tarifs en ligne) | Contact : 04/384.60.11 | info@academie-ova.be | www.academie-ova.be

Maison des Jeunes Sprimont



Guitare acoustique (+ 12 ans – instrument non fourni) - Groupe débutant : mardi de 16h45-17h45 - Groupe transitoire : mardi de 18h45-19h45 - Groupe avancé : mercredi de 16h45-17h45
Guitare électrique (+ 12 ans – instrument non fourni) : mardi de 17h45-18h45

Chant : Groupe 1 (+15 ans) : vendredi de 17h-18h - Groupe 2 (10-15 ans) : mercredi de 15h45-16h45

Percussion et rythme : jeudi de 17h à 18h

Impro (+ 13 ans) : mercredi de 16h30 à 18h30

Créatout (+ 10 ans) : mercredi de 14h à 15h30

Couture (+ 12 ans) : jeudi de 17h à 19h30

Audiovisuel (+ 13 ans) : samedi/2 semaines de 13h30 à 17h30

Cuisine (+ 13 ans) : vendredi de 17h à 21h

Les ateliers se déroulent d'octobre à mai hors vacances scolaires.

Prix : 50€/année/atelier + 3€ Carte de Membre

(Atelier cuisine – créatout – couture : prix à la séance)

Infos et inscriptions par téléphone au 04/382.42.33 ou par mail : info@mjsprimont.be

Libération de l'entité de Sprimont

C'est par un week-end ensoleillé qu'a pu enfin avoir lieu l'exposition relative à la Libération de l'entité de Sprimont. Celle-ci s'est déroulée dans la salle des Combattants de Louveigné à l'initiative de l'Office du Tourisme et de la F.N.C. Sprimont-Louveigné.



Photo : André Dechamps



Photo : Françoise Artus

De nombreux documents iconographiques permettaient de réaliser le nombre important de libérateurs américains accueillis dans chacun de nos hameaux, tandis que des uniformes américains, allemands, de résistants belges ainsi qu'une multitude d'objets contemporains au second conflit mondial faisant partie de la collection de Didier Grégoire rappelaient des souvenirs à certains, évoquaient la vie durant cette époque à d'autres, éveillaient la curiosité des plus jeunes...

Cet événement fut enrichi de deux moments forts : le premier sous forme de conférence menée par Vincent GENIN, Docteur en histoire, qui nous relata l'héroïsme de la population sprimontoise en général et de Banneux en particulier, quant à l'accueil des enfants juifs en institutions ou en familles, plaçant notre territoire au premier plan quantitativement.

Le deuxième moment fut une balade dans l'entité à bord du bus parisien du CFS qui emmena les passagers dans les endroits stratégiques de la commune au moment de la libération ; balade magistralement commentée – comme d'habitude – par Albert ÉTIENNE.

Ce fut une très belle organisation qui permit de nombreux échanges, notamment avec les enfants des écoles qui ont répondu présents à l'invitation des organisateurs.



Photo : André Dechamps

La Guerre 40-45 à Sprimont

À cette occasion, sont parus deux volumes relatant la guerre vécue par les Sprimontois. Ces deux tomes coécrits par A. Étienne et Y. Sépulchre couvrent cinq années de conflit, depuis la mobilisation générale jusqu'au retour des Prisonniers de Guerre, sans oublier les retrouvailles avec les G.I. venus reconnaître les villages qui les avaient accueillis, soignés, voire sauvés.

D'authentiques documents d'époque, photos, schémas... viennent étayer les nombreux témoignages recueillis par les auteurs.

Le tome I aborde la mobilisation, la campagne des 18 jours, la capitulation, le départ des prisonniers vers les camps, la vie sous l'occupation, le travail obligatoire, le rationnement, la débrouille...

Le tome II débute avec la libération, continue avec le douloureux épisode des Ardennes, la capitulation allemande, le retour des P.G. et met en exergue l'amitié belgo-américaine qui unira les deux nations d'une même génération, voire davantage.

Ces deux volumes sont en vente à l'Administration communale de Sprimont ainsi qu'à la bibliothèque « Aux Mille Feuilles » actuellement située à Sendrogne au prix de 15€ le volume. Ils peuvent également être acquis par correspondance ; auquel cas, il conviendra d'ajouter 10€ de port à verser sur le compte BE57 0016 6753 0535 de l'Office du Tourisme de Sprimont en précisant Tome 1 ou Tome 2.

Yvette Sépulchre – Fonds d'Histoire Locale :
y.sepulchre@skynet.be

Des livres consacrés à l'Histoire de Sprimont et ses villages

Ces livres sont actuellement en vente au bureau d'Accueil de l'Administration Communale de Sprimont, rue du Centre 1, 4140 Sprimont | 04 382 18 91 – Du lundi au vendredi de 8h à 12h et de 13h à 16h30



LA GUERRE 40/45 A SPRIMONT (Tome 1)
Par Yvette GILLES-SEPULCHRE
et Albert ETIENNE
« De la mobilisation à l'occupation allemande »
215 pages / 2021

15 €



SPRIMONT, COMMUNE MARTYRE. 1914
Par Yves DECHAMPS et
Yvette GILLES-SEPULCHRE
« Sprimont dans la guerre 14/18 et
les massacres de Lincé et Louveigné »
119 pages / 2014

15 €



LA BATAILLE DE SPRIMONT
Par Yvette GILLES-SEPULCHRE et Albert
ETIENNE
« La bataille de 1794, et le passage de
l'Ancien régime à la période française »
218 pages / 2015

15 €

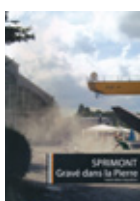

SPRIMONT, GRAVE DANS LA PIERRE
Par Yvette GILLES-SEPULCHRE
« L'extraction et l'industrie de la pierre
à Sprimont »
224 pages / 2014

15 €



LA GUERRE 40/45 A SPRIMONT (Tome 2)
Par Yvette GILLES-SEPULCHRE
et Albert ETIENNE
« De la libération à l'après-guerre »
253 pages / 2021

15 €



SPRIMONT, COMMUNE MARTYRE. 1918
Par Yvette GILLES-SEPULCHRE
et Albert ETIENNE
« Sprimont dans la guerre 14/18 et les
massacres de Lincé et Louveigné »
296 pages / 2018

15 €



L'ABC DES ECOLES DE SPRIMONT
Par Yvette GILLES-SEPULCHRE
« L'enseignement et les écoles des villages
de Sprimont »
308 pages / 2016

20 €



**DU MUSEE AU CENTRE
D'INTERPRETATION DE LA PIERRE**
Par Yvette GILLES-SEPULCHRE
et Albert ETIENNE
175 pages / 2018

15 €

Aînés

Atelier informatique

Venez découvrir l'informatique en toute convivialité grâce à des bénévoles passionnés.

INITIATION

Les bases de l'ordinateur, Windows_10, Internet, le Web, l'e-mail et comment gérer des photos numériques avec «Google photos»,...

TABLETTES ET SMARTPHONES

Configuration de votre Android ou IOS. Personnaliser son smartphone ou sa tablette. Et de nouvelles applications à découvrir (Here, Facebook, Messenger, Whatsapp, Skype, la banque par internet).

Toutes ces séances veulent répondre aux attentes de

chacun et surtout éviter la fracture numérique. Vous avez peur de mal faire, d'abîmer votre appareil, de ne plus pouvoir l'utiliser, alors ces séances sont aussi pour vous.

ATELIER INFORMATIQUE LOUVEIGNE

Initiation : lundi de 14h à 16h30

Marcel Vermeire (ailvgmv@gmail.com) -
0486/90.01.50 - Inscriptions

Smartphone & Tablette : mercredi de 20h à 22h
Ph. Delneuvillle (philippe.delneuvillle@gmail.com) -
0499/94.63.84

Atelier potager

Envie de faire des rencontres, prendre l'air, cultiver la terre, récolter et déguster de bons légumes du potager ?



Le nouvel atelier nature intergénérationnel est là pour vous ! En collaboration avec les P'tits Loups de l'école communale de Louveigné et le Service d'Insertion Sociale, rendez-vous pour un moment de détente et de partage.

Au programme :

- Plantation et entretien du jardin,
- Réalisation d'hôtels à insectes,
- Atelier cuisine avec les légumes récoltés,
- Balade dans les bois à la découverte des champignons,
- Diverses visites,...

Afin d'éviter les douleurs au dos et pour pouvoir donner l'accès à la terre aux personnes à mobilité réduite, l'IDESS ainsi que le service travaux ont bricolé des carrés potagers pour un jardin à la hauteur de tous !

Envie de vous joindre à nous ? L'atelier est gratuit et sans inscription. Rendez-vous 1 mercredi sur 2 à l'arbre à Papy'on, rue du Perreon 87 à Louveigné. (29 juin, 13 juillet, 27 juillet, 10 août,...)

Pour plus d'informations : Valentine WILLEMSSEN – valentine.willemsen@sprimont.be – 04/382.43.03

Appel aux exposants - salon des Aînés 2022

La commune de Sprimont est à la recherche d'exposants pour le futur salon des Aînés !

La mission de celui-ci est d'accompagner les seniors dans leur vie de tous les jours en leur offrant des informations sur des services utiles et concrets leur permettant de maintenir, d'améliorer ou de s'informer sur leur autonomie, leur confort, leur mobilité, leur habitation, leur vie sociale/récréative, leur succession, leur compréhension des enjeux financiers, légaux, technologiques, communicationnels, leur sécurité ou de supporter leurs proches aidants dans leur rôle.

Les visiteurs viennent faire le plein d'idées, trouver les informations utiles à leurs projets et rencontrer des experts. Cette journée sera également l'occasion de se divertir autour de nombreux ateliers !

Envie d'être exposant ? Vous pouvez vous inscrire auprès de Valentine WILLEMSSEN - 04/382.43.03 - valentine.willemsen@sprimont.be

ENE0 Sprimont

Goûters animations | 06/07 Lotto Quine | 03/08 Trivial poursuite | Salle Le Parc Sprimont | Suzanne L. 0475 97 98 88

Scrabble | 14 et 28/07 | Foyer culturel de Sprimont | Noëlle S. 04 369 45 39

Pétanque | 18/08 | Tultay | Jean-Marie W. 04 368 84 43

Marche de 5km | 26/07 Esneux (Amostrenne) | 24/08 Sprimont (Sendrogne) | Anne-Marie F. 0478 84 98 13

Amicale des pensionnés de Sprimont

Mardi 12 juillet. Départ de Remouchamps à 7h30. Visite à Gembloux. Tasse de café - visite de l'école horticole et repas à l'hôtel des 3 clefs. Après-midi, visite de Corroy-le-Chateau. Prix : 65€.

Mardi 9 août. Départ de Sprimont à 8h30. Visite du musée Monopoli à Barcy. Magnifiques automates rares en parfait état de marche. Repas. Balade en bateau. Prix à confirmer.

Infos et réservations. Marie GABRIEL 04 382 30 27

Noces de Brillant



Monsieur et Madame Gillard-Gaspard habitent Rouvrex et se sont mariés le 7 juin 1957 à Rouvrex. Ils ont donné naissance à 3 enfants, qui leur ont donné la joie d'avoir 3 petits enfants ainsi qu'un arrière-petit-fils et bientôt une arrière-petite-fille.

Madame Gillard a été mère au foyer et a toujours été présente pour encadrer ses petits-enfants. Lorsque les années se sont écoulées, les rôles se sont inversés et maintenant ce sont ses enfants qui se rendent utiles et disponibles pour faciliter le quotidien.

Monsieur Gillard a toujours travaillé dans les matériaux de construction jusqu'à sa retraite. Il aime le football et particulièrement le RFC Liège et le club de Fraiture.

Madame et Monsieur Gillard sont heureux et reconnaissants d'être toujours à deux après 65 ans de mariage et entourés d'une belle famille unie.

Monsieur et Madame de Viron-Pirmez habitent à Lincé et se sont mariés le 21 août 1957 à Sprimont. Ils ont donné naissance à 4 enfants qui leur ont donné la joie d'avoir 16 petits-enfants ainsi que 21 arrière-petits-enfants.

Mère au foyer, Madame de Viron a élevé ses quatre enfants puis encadré ses petits-enfants et arrière-petits-enfants. Elle fait également beaucoup de bénévolat comme sacristine ou pour des organismes tels que la Ligue Belge de la Sclérose en Plaque et la Croix Rouge. Ses loisirs sont les concerts, le tennis et la marche.

Monsieur de Viron a travaillé comme ingénieur dans différents endroits, puis comme directeur de la centrale de pompage de Coo et des centrales de la Warche. Il a été Président Régional de la Croix Rouge de Belgique, Président de la fabrique d'Eglise de Lincé et bénévole au comité de la Ligue Belge de la Sclérose en plaque.



Noces de Diamant



Monsieur et Madame Clotuche-Molitor habitent à Sprimont et se sont mariés le 10 février 1962 à Liège. Ils ont 2 enfants et 5 petits-enfants.

Madame Clotuche a été employée aux Etablissements Jacques Sartoz. Elle a également été secrétaire du Sénateur Georges Flagothier puis aux Mutualités Chrétiennes. Ses loisirs sont la lecture, ses petits-enfants et les mots fléchés et croisés.

Monsieur Clotuche a travaillé à l'ONSS et à l'Office des Pensions. Il termine sa carrière en tant que greffier en chef à la Cour du Travail de Liège. Ses centres d'intérêts sont le syndicalisme et la politique. Ses loisirs sont la lecture, la peinture, le bricolage et l'entretien de la maison et du jardin. Il apprécie aussi les diners et les balades en famille.

Les événements qui ont marqué leur vie sont la naissance des enfants et petits-enfants et le plaisir de célébrer 50 ans puis 60 ans de mariage.

Madame Monsieur Snoeck-Schroeyens habitent à Dolembreux et se sont mariés le 21 avril 1962 à Gosselies. Ils ont deux fils et 4 petites-filles.

Madame Snoeck exerce le métier de secrétaire de banque à Charleroi puis à Anderlecht. Ensuite elle élève ses enfants et aide son mari à l'exploitation familiale. Ses loisirs sont la lecture, les vacances en famille et la découverte de nouveaux pays.

Monsieur Snoeck est d'abord charcutier, chef de production, à Anderlecht. En 1975, il décide d'occuper la propriété familiale à Dolembreux et se lance dans l'élevage d'un cheptel limousin et dans les travaux forestiers. Il aime le slalom automobile et le tennis.

Les événements qui ont marqué leur vie sont leur mariage, la naissance des enfants et petits-enfants et le changement de vie avec la reprise de l'exploitation agricole.



Noces d'Or



Madame et Monsieur Hennebert-Pirlet habitent à Lincé et se sont mariés le 22 avril 1972 à Liège. Ils ont deux fils et 6 petits-enfants.

Madame Hennebert a exercé le métier d'assistante sociale durant 44 ans avec des activités diverses telles que la protection de la jeunesse, les sans logis, la Mohinette de Dolembreux et le CPAS d'Esneux.

Monsieur Hennebert, ingénieur industriel en mécanique, a exercé dans différents endroits de Belgique et du Grand-Duché de Luxembourg.

Tous deux aiment l'observation de la nature, les balades en forêt, la gymnastique, le yoga et les voyages. Les événements qui ont marqué leur vie sont leur mariage, la naissance des deux fils et des 6 petits-enfants âgés de 6 à 18 ans.

Madame et Monsieur Jacot-Pirlot habitent à Louveigné et se sont mariés le 29 avril 1972 à Fraipont. Ils ont 3 enfants et 5 petits-enfants, bientôt 6.

Madame Jacot, institutrice maternelle, a travaillé durant 37 ans à l'Athénée d'Eupen. Depuis sa retraite, elle se consacre à ses petits-enfants et à des chorales, notamment au Forum avec de grands artistes et 200 choristes.

Monsieur Jacot a fait des études de comptabilité et dès la fin de son service militaire, il entre à la SMAP (Ethias), dans le service informatique. Grand amateur de football, il a entraîné les jeunes de Banneux pendant une quinzaine d'années. Il aime également les voyages avec un couple d'amis et le théâtre.



Madame et Monsieur Minguet-Tromme habitent à Florzé et se sont mariés le 5 juin 1972 à Harzé. Ils ont 3 enfants et 7 petits-enfants.

Madame Minguet est licenciée en chimie de l'Université de Liège. Elle a travaillé dans 3 pays différents : Belgique, Suisse et France. Elle aime la marche, la gymnastique, la lecture et le jardinage.

Monsieur Minguet a travaillé comme ingénieur pour le groupe Peugeot-Citroën à Sochaux (France). Il est notamment Président de ENEO Remouchamps et de l'association « Vent d'ici » de Sprimont. Il aime la marche sportive, la botanique, et s'intéresse à la problématique de l'énergie.

Etat Civil

Naissances

05/01/2022 : Tom MIGNOLET-GOBERT
 22/03/2022 : Théo PÉRILLEUX
 04/04/2022 : Hanaé KLEIN
 20/04/2022 : Agnès JAMAR
 22/04/2022 : Tim MERRETT
 30/04/2022 : Simon RENSON
 04/05/2022 : Édouard RATY

Mariages

09/04/2022 : PRÉGARDIEN Cédric et LECOQ Julie
 23/04/2022 : SMEETS Romain et CATOT Amandine
 SOUPART Thomas et VERBEURGT Lievine
 30/04/2022 : REMY Adrien et JÉRÔME Katline
 CRICKBOOM Roger et DEFOSSE Florence
 07/05/2022 : GHYSEN Emmanuel et TGOUDERS Annick
 WONTROBA Joël et PUFFET Stéphanie
 MASY Benoit et GERMEAU Catherine
 21/05/2022 : HANLET Mickael et NADRIN Ginger
 28/05/2022 : FEDSOSEEW Hervé et BERTRAND Audrey
 04/06/2022 : GODDET Arnaud et DEFOOZ Bérénice
 DE POTTER Grégory et ZLATICS Laura

Centre Médical Hélicopté

Le CMH est un service médical d'urgence et de réanimation par vecteur hélicopté. Il est disponible 24/24, 7/7, commandé par le 112 pour venir en aide à toute personne en détresse particulièrement dans les zones non-desservies par un SMUR.

En 2021, le CMH est intervenu 31 fois à Sprimont.

Le CMH est en moyenne 5 fois plus rapide qu'un service d'intervention terrestre pour atteindre le lieu de l'intervention.

L'affiliation annuelle s'élève à 30€ (tarif particulier) ou 47€ (tarif famille).

Contact : Centre Médical Hélicopté asbl,
Bierleux, 69 - 4990 Bra-Sur-Lienne
info@c-m-h.be | 086 45 03 39 de 9h à 15h du
lundi au vendredi



Fête à Louveigné du 29 juillet au 2 août



VENDREDI 29 /07

19h OUVERTURE DE LA FÊTE FORAINE : 1/2 heure de carrousels gratuits

21h-1h CONCERTS COVER : REGINA (Queen) COVER-PLAY (Coldplay) | 15€/ 13€ (prévente : Librairie Muriel et Jack Pot à Louveigné / Ticketmaster)

SAMEDI 30 /07

8h30-17h JEUX INTER JEUNESSES

16h - 2h GARDEN | 5€

DIMANCHE 31 /07

13h-18h JEUX INTER-QUARTIERS : Coupe des 6 Villages
18h-00h ANNIF BOULDOU : CONCERTS COVER | Gratuit

LUNDI 01/08

18h BARBECUE VILLAGEOIS | 2€ | Chaque famille apporte ses couverts, ses assiettes et sa viande. Le Comité prépare les crudités, les sauces et s'occupe de la cuisson. Réservations par sms au 0485/97.86.36 (nom nombre d'adultes et d'enfants pour le 28/07)

21h THIERRY LUTHERS chante JOHNNY HALLIDAY | Gratuit

MARDI 02/08

21h-2h LA BANDE À LOLO | 7 €

22h FEU D'ARTIFICE



5 **SOLDES À LA BOUTICLERIE DE ROUVREUX** | Dès le mardi 5 juillet, venez retrouver les soldes à la Bouticlerie de Rouvrex (Rue Victor Forthomme 7, 4140 Sprimont) sur un large choix de vêtements et accessoires à des prix plus que démocratiques. Ce magasin est ouvert à tous. Soldes jusqu'au 28 juillet 2022. | Infos : pcs@sprimont.be ou 04/382.43.66

6 **LIRE OH! PARC** | 6 juillet | voir page 14

6 **SCÈNES ET SENTIERS à Louveigné** | 6 juillet | voir page 12

7 **SCÈNES ET SENTIERS à Cornemont** | 7 juillet | voir page 13

23 **CAVE À BIÈRES** | 23 juillet 2022 dès 15h | Bières spéciales, bières locales et petite restauration | Salle Devahive, rue d'Esneux 26 à Dolembreux | Organisé par la Jeunesse de Dolembreux



29 **FÊTE À LOUVEIGNÉ** | du 29 juillet au 2 août 2022 | voir page 26

22 **EPHÉMÈRES DE LA PIERRE** | du 22 au 28 août | voir page 11

3 **FRANCOIS BIJOU** | 3 septembre | voir page 12

3 **INAUGURATION DE LA MAISON DES JEUNES DE SPRIMONT** | 3 septembre 2022 dès 13h | Thier du Hornay 60 à Sprimont | Visite du bâtiment par les jeunes, portes ouvertes des ateliers, concerts, bar, food-trucks, animations et structures gonflables



10 **VILLAGE DES MICROBRASSERIES SPRIMONTOISES** | Rouvrex met à l'honneur les microbrasseries de Sprimont. RDV sur la crête de Rabohaye le 10 septembre 2022 dès 15h pour profiter de leurs délicieuses boissons houblonnées sans oublier une petite restauration, des animations, des concerts...

Peintre
TIQUET
Artisan
décorateur **Color your life**

*Sublimez
votre intérieur !*

- Peinture intérieure & décoration (mur, plafond, boiserie, radiateur...)
- Peinture extérieure (façade, corniches, châssis...)
- Revêtements murs & sols (tapisserie, fibre de verre, papier peint...)
- Fournitures & Pose de stores
- Pose de parquets (Quickstep)
- Cloisons,
- Faux plafonds,

En plus...
pour tous
devis signés

**Profitez
des conseils
Gratuits**
de notre architecte
d'intérieur !

**1 Coaching
Déco
Offert !**

0494.87.34.53
thierry-tiquet.be

Et aussi...

**Panel
Stores**

Thierry Tiquet
0494.87.34.53

Inter**Marché**

S U P E R

Frais local et
moins cher !



PARKING AISÉ 

nos PROMOS sur 

04 382 29 33

**Ouvert dimanche et jour férié
toute la journée**